

STILREN FASAD. Träpanelen är spikad på plats av Götenehus för att slippa detaljer som krävs för att frakta moduler, och ger därmed ett enhetligare intryck. Grå lasyr från Nordsjö. Planteringsstunnorna är avsågade oljefat som lackerats svarta.





ROFYLLT. Paret har en fantastisk utsikt över Lötsjöns södra strand från den egna bryggan. Bredvid ligger roddbåten, redo att användas.

Modern retro i Uppland

HEMMA HOS Andreas, Julia, och deras bebis Goliat. **BYGGÅR** 2014. **BESKRIVNING AV HUSET** Nybyggd villa med pärlgrå träpanel i två plan med förskjuten övervåning. **KVM** 167. **LIGGER** Vid Lötsjöns strand i byn Lännalöt, ett par mil utanför Uppsala.

En sommardag för tio år sedan träffades Julia och Andreas vid Lötsjöns strand. Idag bor de med sonen Goliat i ett hus de till stor del byggt själva, med utsikt över just den stranden.

TEXT Malin Ståhl Hefvelin **FOTO** Linda Romppala



GAMMALT BLIR NYTT. Köksbordet är ett gammalt ekbord som slipats och lackats. Lampan är ett loppisfynd som lackats om. Över alla fönster sitter smarta gardinskenor från Silent Gliss, diskreta och nästan osynliga.



EXTRA UTRYMME. Den handgjutna bänken är ovanligt djup, 70 cm, för att få mer plats. Stenskivan är slipad och impregnerad med Steinfix som ger en tålig och vacker yta.



SJÖLÄGE. Det nya huset står på samma plats som det ursprungliga huset från 1946, med utsikt över sjön från övervåningen. På altanen står serveringsvagnen i plåt från SMD.

När Andreas och Julia började leta gemensamt boende frågade Andreas farfar om de inte ville ta över hans lilla hus vid Lötsjöns strand. De såg snabbt möjligheterna i sjötomten och slog till. Ursprungligen planerade de att bygga ut det befintliga huset, men efterhand insåg de att det skulle bli nästan lika mycket jobb som att bygga helt nytt. Under en semesterresa föddes tanken att designa huset själva, helt efter egna önskemål och behov. Tillsammans med arkitekten på Götenehus tog paret fram ritningar till sitt drömhushus, en tvåvåningsvilla med förskjutet övervåning. Bottenplatta, panelsatta ytterväggar, bjälklag och bärande innerväggar uppfördes av hustillverkaren, resten byggde de själva.

– Vi har arbetat på huset varje kväll, helg och hela semestern det senaste året, berättar Julia med sonen Goliat, 5 månader, i famnen. Det var så klart arbetsamt, men huset blev precis som vi ville ha det!

På övervåningen finns köket och husets sällskapsytor. Fönster från golv till tak ger utsikten över trädtopparna fritt spelrum att matcha den minimalistiska inredningen, och låter den öppna planlösningen bada i ljus.

Kökets stolthet är den enorma diskbänken i grafitgrå finbetong. Andreas byggde en form av oljeplyfa, och därefter göt de skivan på den övre altanen. Sex personer fick bära in den tvåhundra kilo tunga skivan i köket.

– Vid första försöket använde vi ingen vibb, så det blev luftbubblor i betongen när den brände. Men materialet är billigt som tur är, och vid andra försöket gick det bättre, berättar Julia.

Stilen beskriver Julia själva som minimalistisk med enkla basfärger. De har egentligen bara färg i tvättstugan som är glatt orange, annars är grunden vitt och grått med enstaka detaljer i färg. Julia tycker att det är praktiskt då hon snabbt ledsnar på färger, och genom att byta ut enstaka inredningsdetaljer kan göra stora förändringar lätt.

Genomgående i huset finns ett retroinslag genom de gamla möbler som paret har förnyat på olika sätt.

*"Vår grej
just nu är
att lacka om
gamla möbler
och föremål i
nya färger"*

KÖKSHÄNG. I det ljusa köket umgås man gärna. Köksinredningen är byggd med Ikeastommar, medan man valt blanka skåpdörrar med infällda handtag från Picky-living. Lampor Ogle från Ateljé Lyktan, pall från Vålamagasinet.



AVSKILT. Från det lilla tv-rummet leder en dörr rakt ut till den stora altanen. Soffa från Boconcept, Gris från Areaware. Hornet är gammalt, lackat med flygplanslack. Lampa Bolia, kudde från Tambur.

LJUSDYNAMIK. Huset har en härlig känsla av rymd och höjd. Lampor från Bolia, monterade i olika höjd skapar dynamik. Träanka på hjul från Tambur.

DET LÄRDE VI OSS:

- 1.** Ha om möjligt en separat tvättstuga där man kan låta tvätten ligga framme. Grov-ingången till tvättstugan är guld värd när man varit ute och det är lerigt eller snöigt.
- 2.** Bygg flera ytterdörrar för olika syften. I huset finns fem dörrar på bottenvåningen, bland annat till sovrummet, badrummet och tvättstugan.
- 3.** Möblera rummen och ytorna direkt i planeringen, då blir planlösningen mer genomtänkt och kvadratmetereffektiv.
- 4.** Andreas är belysningskonsult och tipsar om att vill man få till en bra belysning bör man ta hjälp av en ljusdesigner tidigt i ett husprojekt, då är allt möjligt.



Tips!

VÄLJ SMIDIGA,
NÄRMEST OSYN-
LIGA GARDIN-
SKENOR SOM BLIR
ETT MED TAKET.



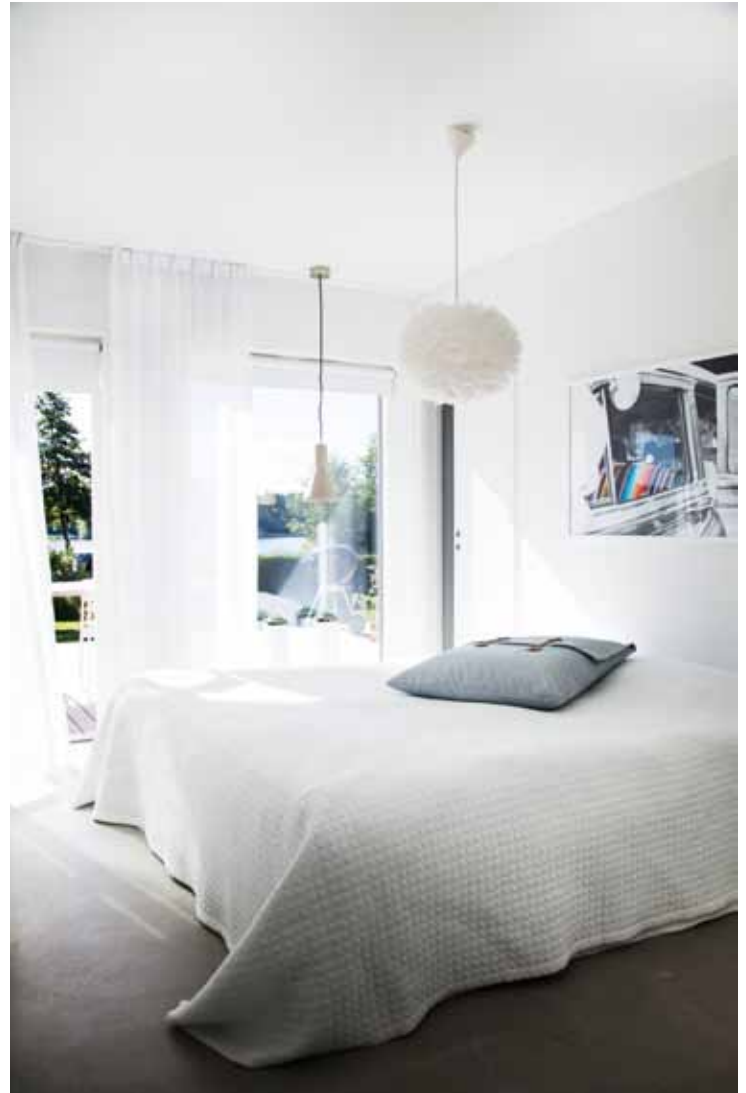

UTERUM. På terrassen tillbringar familjen mycket tid. Stolar Ikea, hemmagjort bord av gammalt plank behandlat med Sioo impregnering. Kuddar från Vålamagasinet och Tambur. Champagneglas från Ittala, hatt från H&M.

AVSKALAT. Även från sovrummet finns en dörr ut till terrassen. Taklampa Eos, överkast Ellos, kudden har Julia sytt själv.

"Sovrummet ska vara rent och rofyllt. För att få plats med kläderna har vi byggt en garderob med skjutdörrar bakom sänggaveln"

– Vår grej just nu är att lacka om gamla möbler och föremål i nya färger. Vi lämnar in dem för lackering med högblankt flygplanslack, som är både tåligt och snyggt.

Båda två var från början på det klara med att de ville ha ett litet sovrum. Det blir så lätt att man fyller det med en massa prylar annars, menar Julia.

– Sovrummet ska vara rent och rofyllt. För att få plats med kläderna har vi byggt en garderob med skjutdörrar bakom sänggaveln.

Möbler och inredningsdetaljer är få men noggrant utvalda. Gäster brukar säga att de inte skulle kunna bo med så lite saker, men Julia tycker det är befriande att inte ha så mycket prylar överallt.

– Ingen av oss är någon stor sparare, vi säljer eller ger bort det vi inte vill ha för tillfället, förklarar hon.

Inför byggprocessen förberedde de sig mentalt på att det skulle bli tufft ibland, de peppade varandra och sa att de kommer att behöva lägga ner mycket tid.

– Vi insåg att vi skulle vara tvungna att tacka nej till en del fester, och att vi skulle komma att stöta på problem, berättar Julia. Men vi sa till varandra att: "När vi är klara så kommer vi vara nöjda, för vi har gjort det så bra vi bara kan".

Under byggtiden har det gått över förväntan. De var nästan inte oense om något, och det gemensamma projektet gjorde dem ännu mer samman svetsade. Samtidigt menar Julia att hon inte har någon önskan att göra om det.

– Jag är glad att jag inte visste hur mycket jobb det var när vi satte igång. Vi kommer att bo kvar i det här huset länge, länge.

Men projekt kommer det att finnas många år framöver. Härnäst står den gamla trädgården på tur där krokiga äppelträd, orensade rabatter och snåriga bärbuskar pockar på lite uppmärksamhet. ○

Tips!
INRED UTRYMMET
UNDER TRAPPAN
FÖR EN MYSIG
HELHETSKÄNSLA.

PLATTAN I BOTTEN. Golvet på bottenvåningen består av själva betongplattan, som bara är glättad och behandlad med en Sikafloor Hardtop DB impregnering. Spegel och sopkvas, Bolia.



VARMT ÅRET OM. Paret gifte sig nere på bryggan utanför bastun, med familj och vänner samlade.



KULÖRTVÄTT. Tvättstugan är ett av få rum där paret har valt ett färgglatt tema. Här har man också placerat en grovningång från trädgården.

"Jag är glad att jag inte visste hur mycket jobb det var när vi satte igång. Vi kommer att bo kvar i det här huset länge, länge"

PLANSKISS

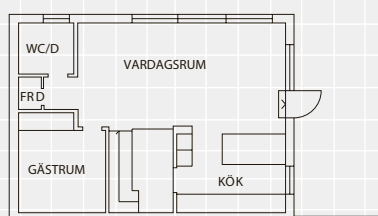
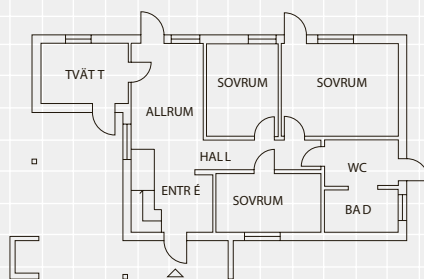

INKÖPSLISTA

FASADMATERIAL: Träpanel monterad av Götenehus. Man har använt två olika storlekar på bredd, 100 och 130 mm, monterade i ett mönster för att få den annars så strikta fasaden levande.

TAK: Takpapp av bitumen. Taket är lagt av Götenehus och har endast tre graders lutning.

GOLV BOTTENVÅNINGEN: Golvet utgörs av husets betongplatta som har impregnerats med silikatlösningen Sikafloor Hardtop DB för att göra golvet tåligt.

GOLV OVANVÅNINGEN: Furugolv behandlat med vitolja och lut från Rappgo.

FÖNSTER: Grå balkongdörrar och fönster från Elit fönster.

YTTERDÖRR: Grå ytterdörrar från NorDan.

INNERDÖRRAR: Vita, släta dörrar från Doria.

